Evangelisch-Lutherische Kirchengemeinde Brake

BLICKPUNKT

4/Dez. 2020

In diesem Heft:

Lukas Ecke 4
Weihnachtsgottesdienste 5
Konfi-Camp-Ersatz 6
Weltgebetstag 8
Zeit der Abschiede 11
Gemeindeversammlung 14
Gottesdienste 18
Bücher 20

www.kirchengemeindebrake.de

„ZEITGEMÄSS“

Im Lexikon steht dazu:
zeitgemäß, Synonym für modern, neuzeitlich, mit der Zeit, gegenwartsnah, zeitnah, am Puls der Zeit, aktuell, en vogue, fortschrittlich, progressiv, aufgeschlossen, heutig.

Ist Weihnachten zeitgemäß? Heutig? Zeitnah? Am Puls der Zeit?

Ist die Geschichte von Vater-Mutter-Kind zeitgemäß, mit der Zeit? Wie lange halten Geschichten von Vater-Mutter-Kind neuzeitlich? In diesen Pandemie-Zeiten?

Vielleicht als zeitlose Sehnsuchtsgeschichte? Es möge doch so sein wie in einem romantischen Krippenbild.

Interessanterweise geht ja immer eine große Wärme von so einem Weihnachtsstall aus. Viel mehr als von einem Kreißsaal und einem Geburtszimmer. Und auch wenn alle Predigten immer beteuern: es ging gar nicht so heimelig in der Christnacht zu, haben doch die Künstler schon ziemlich schnell daraus einen Geborgenheitsort gemacht.

zeitgemäß – heutig, am Puls der Zeit

Wie ist es dann mit der Weihnachtsgeschichte als der Geschichte von Gottes Kommen?

Ist sie zeit - gemäß?

„Es begab sich aber zu der Zeit…“ – so beginnt die Weihnachtsgeschichte nach Lukas. Sie ist also keine zeitlose Geschichte. Sie geschieht in der Zeit – nicht zeitlos ewig gültig wie Mythen und Sehnsuchtsgeschichten.

Es begab sich aber zu der Zeit: als Quirinius Landpfleger in Syrien war, Augustus Kaiser in Rom. Das politische Umfeld wird geklärt.

Mitten in diesem politischen Umfeld steht ein Zimmermann aus Galiläa. Unscheinbar, unbedeutend. Ein no-name. Mit seiner Frau. Das Besondere: Sie ist schwanger – er weiß nicht, von wem. Er weiß nur, dass er nicht der Vater ist. Diese Geschichte ist auch nicht die einer heilen Familie. Mitten in der Nacht die Geburt, fern von zu Hause ohne Raum in der Herberge. Kein schöner Geburtsort, wirklich nicht, aber auch nicht weiter spektakulär. Es wäre keinem aufgefallen. Keinem Kaiser, keinem Landpfleger, auch nicht den Hirten auf dem Feld. Wenn nicht jemand gedeutet hätte:

„Fürchtet euch nicht, siehe, ich verkündige euch eine große Freude. Denn euch ist heute der Heiland geboren, welcher ist Christus der Herr.“

Nein, die Hirten hätten nichts gemerkt. Auch ein neugeborenes Kind wäre für sie nichts Weltbewegendes gewesen. Ein Kind eben in schwerer Zeit. Nicht zu beneiden. Aber es hätte doch nichts mit ihnen zu tun gehabt.

Es braucht die Engel, die ihnen die Augen öffnen. Es braucht den, der sagt: sieh hier, Gott bei den Menschen. Gott bei dir. Sieh hin. Geh hin. Bete an.

Ob Gottes Kommen zeit-gemäß ist, ob er heutig kommt in deine Zeit, in meine Zeit, in die Zeit, in der Worte wie „lock down“ und Inzidenzzahlen eine Bedeutung bekommen?

Wenn Gott nicht hier und heute käme, wenn er nicht in die Zeit käme, in der Du und ich und die vielen anderen mit ihren je eigenen Geschichten leben und lieben und leiden, dann wäre die Weihnachtsgeschichte nicht zeitgemäß. Damit wir aber merken, dass er kommt in deiner, in meiner Zeit, brauchen wir Engel, die uns sagen: sieh hier. Da, Gott bei dir. Gott in der Zeit. Wir allein merken es nicht. Übrigens: Engel meint nicht die putzigen geflügelten Holzfiguren aus dem Erzgebirge, sondern in aller Strenge und in allem Ernst: Boten Gottes.

Ich wünsche Ihnen und mir in diesen heillosen Momenten an irgendeiner Stelle einen Boten Gottes, der in aller Wahrhaftigkeit und allem Ernst sagt: sieh hier, Gott bei den Menschen. Gott bei dir. Fürchte dich nicht.

Ihre Petra Schmuck
Pfarrerin

Liebe Gemeinde in Brake,

ein paar Tage bin ich ja nun schon in da: – als „Pfarrerin im Übergang" – ein beileibe umständliches Wort. Dabei ist das, was sich dahinter verbirgt gar nicht so umständlich.

Zunächst einmal bin ich Pfarrerin und für Sie ansprechbar in all den Dingen, die mit dem Pfarramt zu tun haben: Gottesdienste, Taufen, Trauungen, Beerdigungen, Seelsorge.

Der andere Teil meiner Aufgabe hat mit Übergang zu tun. Übergänge gibt es immer dann, wenn Lebenssituationen sich verändern: Abschiede, Neuanfänge. Wenn nach so vielen Jahren ein Pfarrer in den Ruhestand geht, wie das bei Ihnen der Fall ist, dann ist das ein Abschied von Liebgewordenem, von Vertrautem. Wie wird es weitergehen – in der Gemeinde? Daran arbeitet das Presbyterium in den nächsten Monaten und ich berate und begleite die Mitarbeitenden dabei. Dazu gehören eine Bestandsaufnahme: wer sind wir als Gemeinde – eine Zielentwicklung: wo wollen wir hin, wie wollen wir uns zukünftig aufstellen. Was ist unser Profil – geistlich und diakonisch, als christliche Gemeinde und als Teil der Gesellschaft? Und wichtig dabei ist die Entscheidung: was für eine Pfarrerin / was für einen Pfarrer braucht diese Gemeinde.

Eine spannende Aufgabe, finde ich. Als Zeitraum ist ein Jahr geplant, vielleicht ein bisschen mehr – denn unter den derzeitigen Bedingungen merken wir natürlich auch die Einschränkungen.

Ein paar persönliche Informationen:

Ich bin 63 Jahre alt und war 29 Jahre Gemeindepfarrerin in Enger an der Stiftskirche, in der Nachbarschaft also. Dann habe ich mich noch einmal entschieden für etwas Neues: den Pastoralen Dienst im Übergang, bei dem ein besonderer Schwerpunkt auf der Beratungsarbeit liegt. Ich bin 2018 nach Rehme gegangen und nach Beendigung des „Übergangs" dort bin ich nun also in Brake.

Ich bin verheiratet, habe drei erwachsene Kinder und bereits drei entzückende Enkelkinder.

Ich koche leidenschaftlich gern, tanze Tango Argentino und fahre Fahrrad – inzwischen so oft es geht auch von Enger nach Brake.

Ich freue mich auf viele persönliche Begegnungen.

Ihre Petra Schmuck

Hi ihr lieben kleinen und großen Schatzsucher,

was war das eine spannende Suche nach dem Schatz im letzten Jung- und-Alt-Gottesdienst.
Ich freue mich jetzt schon auf das nächste Abenteuer mit Euch am 21. Februar 2021. Ich darf aber noch nichts genaueres verraten.
Das muss ich euch noch schnell erzählen: Neulich suchte ich in einem Schrank nach etwas zum Schlickern, da fand ich eine Schachtel mit einem tollen Anhänger aus Salzteig … dabei war auch das Rezept, wie man sowas selbst machen kann. Probiert es auch mal aus und vielleicht verschenkt ihr die Anhänger oder ihr schmückt damit die Wohnung oder hängt ein paar an den Weihnachtsbaum.

Anhänger aus Salzteig

„Zutaten" für den Salzteig:

2 Tassen Mehl
1 Tasse Salz
Wasser
Ausstechformen
1 Zahnstocher o.ä.
Wasserfarben

Aus Mehl, Salz und Wasser einen Teig kneten. Den Teig ausrollen und Formen ausstechen. Diese vorsichtig auf ein mit Backpapier ausgelegtes Blech legen und mit dem Zahnstocher ein Loch für den Aufhänger durchbohren. Die fertigen Teile bei 150 Grad etwa 45 min. im Ofen backen.
Auskühlen lassen. Nun können sie mit Wasserfarben bemalt werden. Wenn die Farbe trocken ist, noch einen Faden zum Aufhängen durchziehen und verknoten.

Ich wünsche euch eine schöne Adventszeit und großartige Weihnachten,

Euer Lukas

Weihnachtsgottesdienste

Fenster
Ev. Kirche Brake

Heiligabend, 24.12.:

15.30 Uhr	**Familiengottesdienst mit Kinderchor + Krippenspiel – Diakon Pieper, Elke Dohna und Team**
17.00 Uhr	**Christvesper II mit Weihnachtsspiel der Jugend – (Achtung: überwiegend für junge Leute) Jugendreferent Thomas Biele / Open Air**
18.30 Uhr	**Christvesper III mit Posaunen – Pfarrerin Schmuck / Open Air**
23.00 Uhr	**Musikalische Christmette in der Kirche – Pfarrerin Schmuck**

1. Weihnachtstag, 25.12.:

10.00 Uhr	**Zentr. Nachbarschafts-Gd. in Milse – Prädikant Bunte**

2. Weihnachtstag, 26.12.:

10.00 Uhr	**Zentr. Nachbarschafts-Gd. in Brake – Pfarrerin Schmuck**

Corona macht alles anders! Auch an Heiligabend!
Da nach den aktuellen Hygiene-Richtlinien nicht mehr als **60 Personen** gleichzeitig in der Kirche sein können, stehen wir vor erheblichen logistischen Problemen. Wir wissen im Presbyterium, dass dieser Gottesdienst für viele Menschen in unserer Gemeinde eine große Bedeutung hat. Dennoch können wir die Heiligabendgottesdienste leider **nicht in der gewohnten Weise** durchführen. Wir wollen uns aber der „Corona-Herausforderung" stellen, haben über Alternativen intensiv nachgedacht und beraten. Die Überlegungen gehen von „Open-Air"- Veranstaltungen bis zu „Kurzmeditationen" in der Kirche. Darüber wollen wir in Kürze entscheiden.
Bitte informieren Sie sich über unsere Homepage oder die Schaukästen.
Wir wünschen eine besinnliche Adventszeit – und bleiben Sie gesund!
Ihr Presbyterium

KONFICAMPERSATZ PROGRAMM…

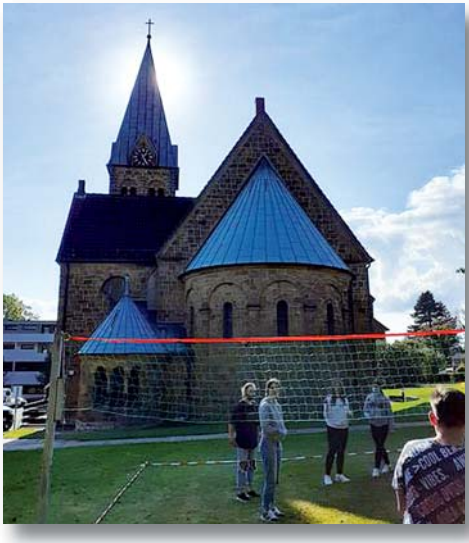

…hieß es in der ersten Woche der Herbstferien, statt Konficamp. Und es hat uns keine gute Laune gemacht, das Konficamp abzusagen. Also waren wir mit gut 50 Konfis in Brake. Start in der Kirche, Hände desinfizieren, Kleingruppen und Arbeit in den Kleingruppen, Pause, Hände desinfizieren, Abschluss in der Kirche – das alles ist kein Ersatz für das Konficamp in St. Andreasberg!

Positiv bleibt stehen:

- es haben sich acht Jugendliche engagiert, die erst in diesem Jahr konfirmiert wurden.

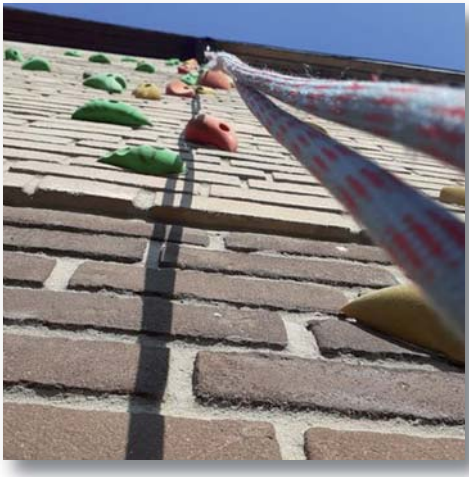

Das stärkt die These, dass Jugendliche sich gerne engagieren, wenn sie die Möglichkeit bekommen. Es ist sogar so, dass sie eher kommen, wenn sie sich engagieren können, als nur zum Abhängen.
- unsere Methoden vom Konficamp funktionieren z.T. auch beim Programm vor Ort recht gut.
- wir konnten Werbung für das machen, was Evangelische Jugend hier anbietet (Juggern, Klettern, Bogenschießen usw.).
- Konfis aus allen drei Gemeinden fragen nach weiteren gemeinsamen Aktionen mit allen.

Nun schauen wir auf **Weihnachten.** Wo werden wohl welche Gottesdienste stattfinden? Heute wurden ja weitere Einschränkungen für den November bekannt gegeben. Und viele unserer Schauspieler der letzten Jahre fragen nach dem Weihnachtsspiel. Häufiger habe ich von Outdoorvarianten der Weihnachtsgottesdienste gehört. Nur gut, dass wir schon mal 2019 Theater draußen gespielt haben. Hoffen wir also, dass wir zu Weihnachten 2020 ein Wetter haben, wie zu Ostern 2019…

Ausblickend für 2021 können wir derzeit noch nix genaues sagen. Es gibt die Idee, dass die Evangelische Jugend Bielefeld in den Sommerferien für vier bis sechs Wochen ein Camp auf einem Campingplatz in Deutschland aufbaut und dieses dann von den Einrichtungen und Nachbarschaften genutzt werden kann. Im Sinne von Nachhaltigkeit und „sanftem Tourismus“ ist das sicher eine gute Idee. Aber ich kann noch nicht sagen, wann es dazu weitere Infos gibt.

WORAUF BAUEN WIR?

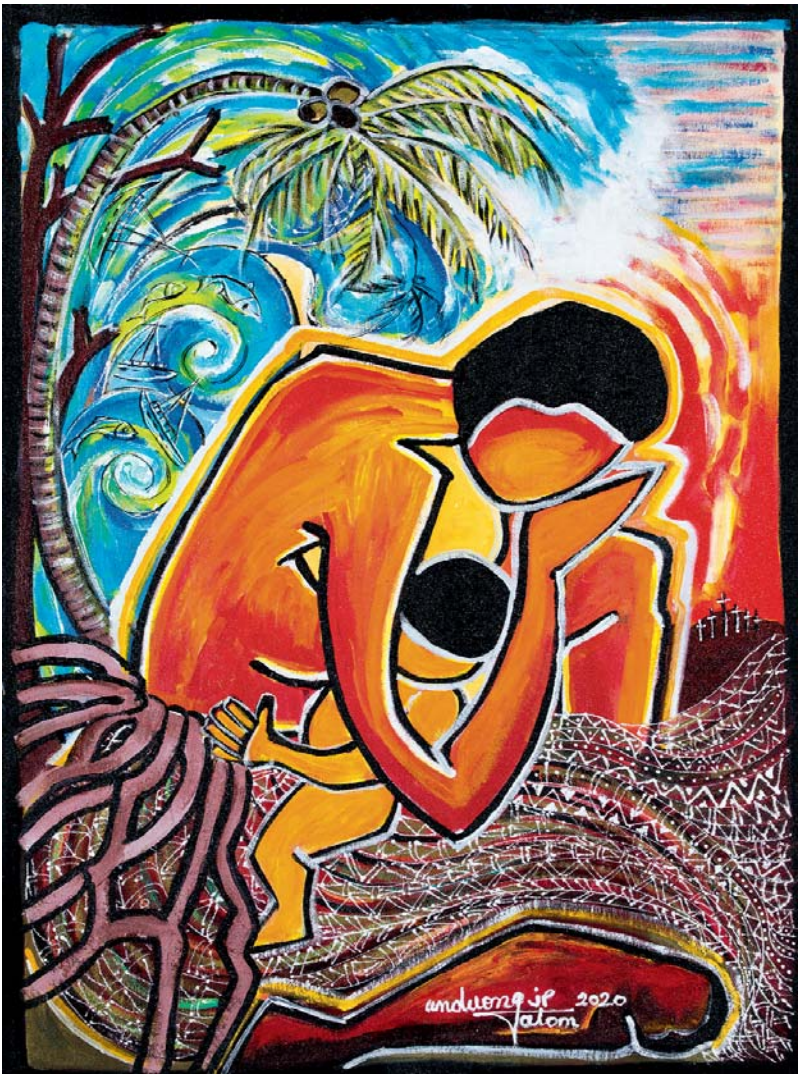

Das Gemälde zeigt die Situation auf Vanuatu als der Zyklon Pam 2015 über die Inseln zog (Bild: Julette Pita).

Rund um den Erdball gestalten Frauen am 5. März 2021 ökumenische Gottesdienste zum Weltgebetstag, zu dem jede/jeder herzlich eingeladen ist.

Die Gottesdienstordnung haben Frauen aus Vanuatu ausgearbeitet. Vanuatu ist ein Staat, der aus 83 Inseln besteht, die irgendwo zwischen Australien, Neuseeland und den Fidschiinseln liegen. Vanuatu ist ein Südseeparadies: Blaues Meer mit exotischen Fischen und Korallen, Traumstrände und dahinter ein tropischer Regenwald mit Überfluss an Früchten. Doch es gibt auch die Kehrseite: Vanuatu ist weltweit das Land, das am stärksten Gefährdungen durch Naturgewalten und den Folgen des Klimawandels ausgesetzt ist. Immer häufiger wüten verheerende Zyklone, und der Meeresspiegel steigt und steigt. Außerdem liegt dieses Inselparadies im pazifischen Feuerring, d.h. in Vanuatu gibt es mindestens sieben aktive Vulkane und regelmäßige Erdbeben erschüttern das Land. Die Hauptstadt ist Port Vila. Es ist ein kleines Land im Südpazifik. Nach der Unabhängigkeit von der französisch-britischen Kolonialherrschaft wurde die Republik 1980 gegründet. Auf dem Wappen ihrer Flagge steht „In God we stand".

Vanuatus Kultur, die Sprachen, traditionelle Werte und Spiritualität haben ihre Wurzeln in der melanesischen Bevölkerung. Auch Minderheiten polynesischer Abstammung haben ihren Teil dazu beigetragen. Es gibt viel Armut im Land, und es besteht keine allgemeine Schulpflicht. Die hohe Arbeitslosigkeit unter den Jugendlichen schafft eine Generation, die für sich keine Zukunft sieht. Ein großes Problem ist darüber hinaus die allgegenwärtige Gewalt gegen Frauen.

„Worauf bauen wir?" dieses Motto für den WGT 2021 haben die Frauen aus Vanuatu dem Bibeltext Matthäus 7, 24-27 entnommen. Was trägt unser Leben, wenn alles ins Wanken gerät? Die Frauen wollen uns mit dem Gottesdienst ermutigen, das Leben auf die Worte Jesu aufzubauen, die der felsenfeste Grund für das menschliche Handeln sein sollen. Denn nur das Haus, das auf festem Grund steht, werden Stürme nicht einreißen.

Herzlich eingeladen sind alle Frauen und Männer zu den folgenden ökumenischen Veranstaltungen im Rahmen des Weltgebetstages: Der Weltgebetstagsgottesdienst findet statt am 5. März 2021 um 17 Uhr in der evangelischen Kirche. Geplant ist auch der Informationsabend zu dem Land Vanuatu, seiner Kultur, seiner Geschichte, seinen Menschen und ihren Problemen.

Er soll stattfinden, soweit es Corona erlaubt, am Dienstag 23. Februar 2021 um 19 Uhr im evangelischen Gemeindehaus.

Beachten Sie bitte die Plakate zum WGT, die früh genug ausgehängt werden mit den genauen Angaben zu den Veranstaltungen.

Ingrid Bellmann

Aktivitäten der „Gemeinde ab 55“ sind weiter auf Eis gelegt

Liebe Teilnehmerinnen und Teilnehmer der Aktivitäten der „Gemeinde ab 55“

Nach der Ankündigung im Blickpunkt 3/2020 über eine möglichst baldige Wiederaufnahme unserer Aktivitäten ist unser Team Anfang Oktober frohen Mutes nach Loccum gefahren, um wie gewohnt die Planungen für das kommende Jahr anzugehen.

Zu dem Zeitpunkt waren wir sehr zuversichtlich ab November wieder ein (eingeschränktes) Frühstück anbieten zu können und die in diesem Jahr abgesagten Veranstaltungen in 2021 nachholen zu können.

Auch Frau Schmuck und das Presbyterium waren daran interessiert, dass es bald wieder los geht.

Leider müssen wir heute sagen, dass sich diese Absicht aufgrund der aktuellen Corona-Vorschriften und mit Rücksicht auf die Gesundheit aller Teilnehmer sowie Mitarbeiter nicht umsetzen lässt.

Sehr schade für uns alle!!

Wir versprechen aber nicht locker zu lassen und weiterhin nach Möglichkeiten für einen Neustart zu suchen.

Sobald Veranstaltungen wieder konkret geplant sind, werden Informationen dazu in den Schaukästen an der Kirche und am Gemeindehaus, im Gottesdienst oder auch im Internet unter **www.kirchengemeinde brake.de** bekannt gemacht.

Das „55“er–Team

Für die nächsten Wochen wünschen wir allen eine möglichst besinnliche und geruhsame Advents- und Weihnachtszeit und:

Bleibt bitte alle gesund!!

Gemeinde ab55

Zeit der Abschiede

Frauke und Dr. Gerald Wagner: Verabschiedungen in Brake und Milse und Einführung in ihre neue Stelle in Herford.

Am 16.08.2020 wurde Frauke Wagner im Gottesdienst in Brake verabschiedet. Sie war ca. ein Jahr lang mit einer 50%-Stelle hier bei uns in Brake als Pfarrerin angestellt. Der Gottesdienst wurde musikalisch gestaltet von Elke Dohna (Orgel) und Volker Panzer (Posaune).

Die Verabschiedung von Pfarrer Dr. Gerald Wagner wurde am 30.08.2020 in Milse von Superintendent Christian Bald vorgenommen. Der gut besuchte Gottesdienst fand unter der Mitwirkung vom Milser Kinder- und Jugendchor, unter der Leitung von Birgit Kordack, sowie vom Posaunenchor Milse/Altenhagen unter der Leitung von Martina Künsting Open Air auf dem Platz vor der Milser Kirche statt.

Zum 01. September 2020 trat das Ehepaar Wagner ihre neue Stelle in der Ev. Lutherischen Marienkirchengemeinde Stift Berg zu Herford an. Dort wurden sie am 31.10.2020 von Superintendent Dr. Reinmuth in ihr neues Amt eingeführt.

Volker Panzer

Verabschiedung von „Piddi“ Meyer und Mareike Lindemann

Friedrich Wilhelm Meyer, unter Freunden auch genannt „Piddi“, und Mareike Lindemann wurden am 27.09.2020 im Gottesdienst in Milse aus ihren Ämtern verabschiedet.

Friedrich Wilhelm Meyer leitete 37 Jahre lang mit unvergleichlich großem Engagement den Milser Posaunenchor. Die Nachfolge als Posaunenchorleiterin hat Martina Künsting aus Altenhagen angetreten.

Und in diesem Rahmen wurde auch Mareike Lindemann, langjährige Leiterin des Kirchenchores Brake/Milse, verabschiedet. Zu diesem Anlass ist extra Pfarrer Dr. Gerald Wagner noch einmal angereist, um diesen feierlichen Akt vorzunehmen.

Musikalisch gestaltet wurde der Gottesdienst vom Milser Kinder- und Jugendchor unter der Leitung von Birgit Kordack, sowie vom Posaunenchor Milse/Altenhagen unter der Leitung von Martina Künsting und natürlich vom Kirchenchor Brake/Milse, ein letztes Mal unter der Leitung von Mareike Lindemann.

Wir danken beiden für ihren Einsatz und ihren musikalischen Verkündigungsdienst!

Volker Panzer

Kirchenmusik/Konzerte

Alle kirchenmusikalischen Veranstaltungen können in diesem Jahr coronabedingt immer wieder ausfallen. So findet in diesem Jahr der Weihnachtsmarkt, mit all seinen musikalischen Aktivitäten und Konzerten, wie auch die traditionelle Adventsmusik am 2. Advent nicht statt. Aber wir sind alle noch da und warten darauf, dass sich die Situation entspannt und wir wieder singen und Musik machen dürfen.

Geburtstagsständchen des Posaunenchores

Liebe Gemeinde,

wir hatten gehofft, unseren musikalischen Dienst, wenn auch coronabedingt, jetzt „Open Air", wieder aufnehmen zu können. Leider ist uns vorerst der erneute Lockdown dazwischen gekommen.

Sobald es uns wieder möglich ist, werden wir wieder für Sie und zum Lobe Gottes Musik machen. Auch die Geburtstagsständchen sollen dann wieder stattfinden. Selbstverständlich unter Corona-Schutzbedingungen! Leider können wir zur Zeit gar nicht genau sagen, wann das sein wird.

Deshalb haben Sie bitte noch etwas Geduld!

Volker Panzer

Gemeindeversammlung am 18. Oktober 2020

Die Gemeindeversammlung fand unter Coronabedingungen in der Kirche statt. Im Vordergrund stand die aktuelle Gemeindesituation, nachdem Pfarrer Knefelkamp in den Ruhestand verabschiedet wurde und Pfarrerin Wagner mit ihrem Ehemann eine neue Stelle an der Stiftskirche in Herford angetreten hat.

Pfarrerin Schmuck stellte sich nochmals vor und erläuterte ihre Aufgabe (PDÜ = Pastoraler Dienst im Übergang) und dessen Bedeutung für die Gemeinde.

Das Ziel dieses Projektes, mit dem man seit Jahren in den USA sehr gute Erfahrungen gemacht hat, sei es, eine Lücke, die entstanden ist, für eine begrenzte Zeit offenzuhalten, um der Gemeinde ein Innehalten und eine neue Orientierung zu ermöglichen. Ihre Arbeit, die zunächst auf ein Jahr befristet ist, werde sich zur Hälfte teilen in eine pastorale Grundversorgung und ihre spezielle Arbeit der Gemeindebegleitung. Diese Aufgabe möchte sie mit uns angehen unter der Fragestellung:

- **Was haben wir?**
- **Was hat uns geprägt? Was trägt uns?**
- **Was wollen wir in Zukunft?**
- **Welchen Schwerpunkt wollen wir uns setzen?**
- **Was/wo sind unsere Ressourcen?**

Diesen Grundfragen soll mit dem Presbyterium und anderen Interessierten aus der Gemeinde nachgegangen werden. Um den genannten Prozess auf eine breite Basis zu stellen, wurde bereits eingeladen zu einer „Gemeindewerkstatt".

Ein erstes Treffen sollte am 24. November stattfinden, muss aber wegen der aktuellen Corona Situation ausfallen und wurde auf Anfang 2021 verschoben.

Die weitere Begleitung der Gemeinde soll münden in der Vorbereitung und Beratung zur Neubesetzung der Pfarrstelle. Auf Nachfrage wurde klar, dass Frau Schmuck sich nicht selbst auf diese Stelle bewerben kann.

Superintendent Bald betonte, dass die Gemeinde Brake eine gute Entscheidung getroffen habe und dass aus seiner Sicht der PDÜ

Hygiene-Richtlinien des Kreiskirchenamtes für unsere Gottesdienste

- **Die Gottesdienste können fortgesetzt werden, jedoch mit begrenzter Personenzahl und Maske. Für die Größe unserer Kirche bedeutet das eine *maximale Personenzahl von 60.***
- **Wir müssen zur Nachverfolgung etwaiger Infektionen weiter Anwesenheitslisten führen und bitten daher nochmals darum, sich doch möglichst am Donnerstag per E-Mail oder telefonisch bei Frau Brand für einen Gottesdienst anzumelden. Um unnötige Schlangenbildung zu vermeiden, bitten wir, frühzeitig zu den Gottesdiensten zu kommen.**
- ***Wir werden in der aktuellen Coronasituation zum Schutz aller Beteiligten bei Überschreiten der maximalen Personenzahl Gotttesdienstbesucher abweisen müssen!***
- **Wegen der begrenzten Besucherzahl sind für den Ewigkeitssonntag zwei Gottesdienste vorgesehen. Bei diesen Gottesdiensten sollte den Familien von Verstorbenen Vorrang gegenüber anderen Gemeindegliedern gegeben werden.**
- **Im November gibt es kein Treffen von Gemeindegruppen.**
- **Chöre, Ensembles (egal welcher Größe) und Orchester dürfen bis Ende November 2020 nicht musizieren. Sologesang (eine Person!) im Gottesdienst ist jedoch möglich.**

Der aktuelle Sitzplan in der Kirche: drei Plätze pro Reihe, eine Reihe frei

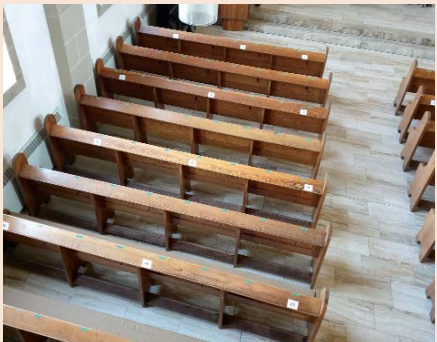

eine großartige Chance für die Entwicklung in Brake sei.

Im Weiteren erläuterte er das Vorgehen nach dem neuen Pfarrstellenbesetzungsgesetz, das sich in drei Phasen gliedert:

1. **Das Format der Stelle wird festgestellt und der Antrag auf Stellenfreigabe gestellt.**
2. **Bewerbungsverfahren**
3. **Entscheidungsfindung (in enger Abstimmung von Gemeinde, Presbyterium und Kirchenleitung)**

Im Folgenden wurden von Herrn Bald, Frau Schmuck und Mitgliedern des Presbyums Fragen aus der Gemeinde beantwortet.

Abschließend wurde von Frau Schmuck deutlich gemacht, dass die weitere Entwicklung für die Gemeinde transparent sein solle. Im Frühjahr ist deshalb eine erneute Gemeindeversammlung geplant.

Seitens des Presbyteriums wurden die Anwesenden nachdrücklich ermuntert, Ideen, Anregungen und auch Kritik in den vor uns liegenden Entwicklungsprozess einzubringen.

H. Niedergassel,
Presbyterium

Sie wollen Ihr Kind taufen lassen?

Aufgrund der derzeitigen Corona-Situation ist das bisherige System der Taufabende und Tauftermine außer Kraft gesetzt und wir suchen nach neuen Modellen.
Bei Fragen rund um die Taufe oder nach Terminabsprachen setzten Sie sich bitte mit Pfarrerin Schmuck in Verbindung, Tel.: 0151-15907485, Mail: Petra.Schmuck@kirchenkreisherford.de.

Diebstahl in der Kirche

Leider ist es in den vergangenen Wochen während der Zeit der „offenen Kirche“ wiederholt zu Diebstählen gekommen.

Entwendet wurde ein Kanzelantependium und eine neue Leselampe.

Zur Erinnerung: Unsere Antependien sind kostbar. Sie wurden mit hohem kreativen und gestalterischen Aufwand von Schwester Eustochium im Kloster Varensell geschaffen.

Insbesondere dieser Diebstahl ist für unsere Kirchengemeinde einen herber Verlust.

Da bereits ein zuvor entwendeter Kerzenleuchter „wiedergebracht“ wurde, hoffen wir auch im Falle des Antependiums auf Einsicht des Täters.

Allerdings müssen wir als Konsequenz die Kirche an den Werktagen geschlossen halten.

H. Niedergassel

Ein Hauch von Leben ...

Erinnerungsgottesdienst für Menschen, die ein Kind in der Schwangerschaft oder während der Geburt verloren haben

Der 2. Sonntag im Dezember ist der Weltgedenktag für verstorbene Kinder. An diesem Tag lädt die Evangelische und Katholische Krankenhausseelsorge in Bielefeld seit vielen Jahren Eltern, die ein Kind in der Schwangerschaft oder während der Geburt verloren haben, ein zu einem Erinnerungsgottesdienst auf dem Sennefriedhof. Auf diesem Friedhof ist ein Kindergrabfeld für Tot- und Fehlgeburten eingerichtet. Die Kinder – ganz gleich wie klein sie gewesen sind – werden zweimal im Jahr in einer Urne gemeinsam eingeäschert und dort beerdigt – es sei denn, die Eltern haben sich für eine individuelle Bestattung entschieden.

„Es geschieht, dass eine kleine Seele die Erde nur streift. Ihr Ankommen und ihr Gehen fallen in eins. Ihr kurzes Verweilen ist nicht umsonst, denn sie verändert die Erde. Sie hinterlässt Spuren in den Herzen derer, die sie erwartet haben. Mögen diese Spuren in die Zukunft führen." (Doris Kellner)

Der Erinnerungsgottesdienst findet statt am **Sonntag, 13. Dezember 2020, um 14.30 Uhr an der Alten Kapelle auf dem Sennefriedhof.** Damit sich alle sicher fühlen können und wir die nötigen Corona - bedingten Hygieneregeln einhalten können, wird die Erinnerungsfeier in diesem Jahr draußen in verkürzter Form sein. Bitte bringen Sie eine Mund-Nase-Bedeckung mit.

Seien Sie herzlich willkommen, Mütter, Väter, Geschwister, Großeltern, Angehörige – auch wenn Ihr Verlust schon Jahre zurück liegt ... Wir möchten mit Ihnen gemeinsam im Gedenken an Ihre Kinder zusammen sein, Trauer und Verlust Raum geben, Kerzen anzünden als Zeichen der Erinnerung und der Hoffnung und zusammen zum Kindergrabfeld für Tot-und Fehlgeburten gehen.

EVANGELISCHER KIRCHENKREIS Bielefeld

Als Ansprechpersonen stehen Pfarrerin Barbara Fischer Tel.: 0521-943-7775 und Pfarrerin Ulrike Hollmann-Beninde, Tel.: 0521-5837-192 gerne zur Verfügung.

Unsere Gottesdienste: Dezember 2020 – Februar 2021

Datum	Zeit	Kirche in Brake	Zeit	Kirche in Milse für Altenhagen-Milse
29.11. *1. Advent*	10.00	Gottesdienst, Pfarrerin Schmuck	10.00	Gottesdienst, Pfarrer Wiegmann
06.12. *2. Advent*	10.00	Gottesdienst, Prädikant Bunte	10.00	Plattdeutscher Gottesdienst, Herr Heining
13.12. *3. Advent*	10.00	Gottesdienst, Pfarrerin Schmuck	10.00	Gottesdienst, Prädikant Bunte
20.12. *4. Advent*	10.00	Gottesdienst, Pfarrerin Schmuck	10.00	Gottesdienst, Pfarrer Wiegmann
24.12. *Heiligabend*	15.30 17.00 18.30 23.00	**So sind üblicherweise die Gottesdienstzeiten. Wie in diesem Jahr Heiligabend gestaltet wird, entnehmen Sie bitte der Tagespresse am 16.12.2020 (als Beilage), den Schaukästen oder unserer Homepage. Wir planen noch!**	14.30 16.00 17.00 18.30	Familien-Gottesdienst Kirche Milse, Pfarrer Wiegmann Open-Air-Gottesdienst Kirche Milse, Pfarrer Wiegmann, Posaunenchor Open-Air-Gottesdienst Schulhof Altenhagen, Prädikant Bunte, Posaunenchor Christvesper Kirche Milse, Prädikant Bunte
25.12. *1. Weihnachtstag*			10.00	**Zentraler Nachbarschafts-Gottesdienst in Milse, Prädikant Bunte**
26.12. *2. Weihnachtstag*	10.00	**Zentraler Nachbarschafts-Gottesdienst in Brake, Pfarrerin Schmuck**		
31.12. *Silvester*	18.00	Altjahrsabend-Gottesdienst, Pfarrerin Schmuck	17.00	Altjahrsabend-Gottesdienst, Pfarrer Wiegmann
03.01.			10.00	**Zentraler Nachbarschafts-Gottesdienst in Milse, Prädikant Bunte**

Bitte informieren Sie sich auf unserer Website oder in den Schaukästen!

In Anbetracht der Corona-Situation sind kurzfristige Änderungen jederzeit möglich

10.01.	10.00	Gottesdienst, Pfarrerin Schmuck	10.00	Fusionsgottesdienst, Superintendent Bald, Pfarrer Wiegmann, Diakon Pieper, Prädikant Bunte
17.01.	10.00	Gottesdienst, Pfarrerin Schmuck	10.00	Gottesdienst zur Predigtreihe, Pfarrerin Fischer (Krankenhausseelsorge)
24.01.	10.00	Gottesdienst, Prädikant Bunte	10.00	Gottesdienst zur Predigtreihe, Pfarrerin Kelvin (Gehörlosenseelsorge)
31.01.			10.00	Zentraler Nachbarschafts-Gottesdienst zur Predigtreihe in Milse, Pfarrerin Weinmann (Telefonseelsorge)
07.02.	10.00	Gottesdienst, Pfarrerin Schmuck	10.00	Gottesdienst zur Predigtreihe, Diakon Hausmann (Jugendseelsorge)
14.02.	10.00	**Zentraler Nachbarschafts-Gottesdienst zur Einsegnung von Diakon Pieper in Brake, Superintendent Bald, Diakon Pieper, Pfarrerin Schmuck**		
21.02.	10.00	Gottesdienst Jung und Alt, Diakon Pieper und Team	10.00	Gottesdienst, Pfarrer Wiegmann
28.02.	10.00	Gottesdienst, Pfarrerin Schmuck	10.00	Gottesdienst, Prädikant Bunte und Team

Anmeldung zum Konfirmandenunterricht und zur Konfirmation 2022

Alle Jugendlichen, die zwischen dem 1.10.2007 und dem 30.9.2008 geboren sind und 2022 konfirmiert werden wollen, können sich jetzt zum Konfirmandenunterricht anmelden. Eine Einladung dazu ist auch schon verschickt worden. Der Konfirmandenunterricht in Brake beginnt dann im Mai 2021 und endet mit der Konfirmation 2022. Ganz wichtig: Zum Unterricht und zur Zulassung für die Konfirmation gehört das Konficamp in der ersten Herbstferienwoche 2021. Wo es da hingeht und wie es im einzelnen mit dem Konfirmandenunterricht geht, das wird bei einem Elternabend Anfang des Jahres besprochen. Zu dem wird dann gesondert eingeladen.

Wer 2022 konfirmiert werden möchte und keine Einladung bekommen hat, kann sich an das Gemeindebüro wenden und bekommt dann die Unterlagen zugeschickt.

Telefon 0521/76794, Email: bi-kg-brake@kk-ekvw.de

Weihnachten naht - mit riesen Schritten - und damit eine besinnliche Zeit

...eine Zeit, um sich mit einem guten Buch, einer Tasse heißer Schokolade bei Kerzenschein gemütlich in die Leseecke zu kuscheln.

Hier haben wir für Sie ein paar Buchvorschläge – zum selber lesen – und zum Verschenken.

Elke Horstkotte / Ausgesucht und empfohlen von Dagmar Dopheide

Margot Käßmann / Nur Mut! – Die Kraft der Besonnenheit in Zeiten der Krise

Das neue Buch von Bestseller-Autorin Margot Käßmann zur aktuellen Krisen-Situation.
Für alle, die sich in Zeiten der Corona-Pandemie, aber auch angesichts anderer Herausforderungen, nach Mut und Besonnenheit sehnen.

Thomas Hettche / Herzfaden – Roman zur Augsburger Puppenkiste

Ein großer Roman über ein kleines Theater: die Augsburger Puppenkiste. Ein zwölfjähriges Mädchen gerät nach einer Vorstellung der Augsburger Puppenkiste durch eine verborgene Tür auf einen märchenhaften Dachboden, auf dem viele Freunde warten: die Prinzessin Li Si, Kater Mikesch, Lukas, der Lokomotivführer. Vor allem aber die Frau, die all diese Marionetten geschnitzt hat und nun ihre Geschichte erzählt. Es ist die Geschichte eines einmaligen Theaters und der Familie, die es gegründet und berühmt gemacht hat.

Bernhard Schlink / Abschiedsfarben

Über das Gelingen und Scheitern der Liebe, über Vertrauen und Verrat, über bedrohliche und bewältigte Erinnerungen und darüber, wie im falschen Leben oft das richtige liegt und im richtigen das falsche. Geschichten von Menschen in verschiedenen Lebensphasen und ihren Hoffnungen und Verstrickungen. „Liebe und mache, was du willst" ist kein Rezept für ein gutes Ende, aber eine Antwort, wenn andere Antworten versagen.

Birgit Poppe / Frauen feiern Weihnachten

Die meisten Menschen freuen sich auf dieses „Fest der Liebe", doch zweifellos sind es in erster Linie Frauen, die eine innige Beziehung zu Weihnachten haben. Schon kleine Mädchen sind von dem glänzenden Fest besonders fasziniert. Ob allein oder in Begleitung machen die Frauen sich auf den Weg zum Geschenkekauf. Sie bummeln schick und warm gekleidet durch die Läden oder über den Weihnachtsmarkt. So sehen wir sie auf den weihnachtlich inspirierten Gemälden und Illustrationen des neunzehnten und frühen zwanzigsten Jahrhunderts...

Melissa Fortis / Weihnachtsbackbuch

Was passt besser in die stimmungsvolle Vorweihnachtszeit und die opulenten Festtage als vorzügliches Gebäck? Melissa Forti, kreative Interpretin italienischer Backtradition, präsentiert mit ihrem edel ausgestatteten Weihnachtsbackbuch einen Schatz an süßen Leckereien, der unvergleichlichen Genuss garantiert. 70 Rezepte – von kleinen Naschereien über spektakuläre Kuchenkreationen bis zu Weihnachtsbroten – verbinden das kulinarische Erbe von Melissas Heimatland Italien mit zeitgenössischer Konditorkunst und internationalen Einflüssen. Nachhaltig gebacken und liebevoll in Melissas barocker Ästhetik in Szene gesetzt, wird das im Buch versammelte Backwerk ein Blickfang auf jedem Weihnachtstisch sein!

Für Frauen

Frauenkreis
Elisabeth Bitter, Tel.: 771657
Termine 2021: 12.01. , 02.02.,
23.02. *(Infoabend WKT Vanuatu 19 Uhr!)*
16.03., 27.04., 18.05., 15.06.
Alle Frauen sind zu unseren Veranstaltungen herzlich eingeladen.
Wir treffen uns zu den o.g. Terminen im Ev. Gemeindehaus Brake, Glückstädter Str. 4, dienstags um 20 Uhr.
(Alle Termine unter Vorbehalt)
Aktive Frauenrunde
Margret Gronies, Tel.: 761487
Abendkreis der Frauen
23.02.2021 um 19 Uhr:
Wiederbeginn mit dem Informationsabend zum Weltgebetstag;
05.03.2021 um 17 Uhr:
Weltgebetstagsgottesdienst.
Danach wollen wir mit den gewohnten Nachmittagsveranstaltungen fortfahren.
Genaue Termine und Themen werden bekannt gegeben.
Ingrid Bellmann, Tel.: 76623,
Gisela Kelber, Tel.: 761977

Für Männer

al dente – nur für Männer
(vorübergehend H. Niedergassel)
jeweils 19 Uhrç

Selbsthilfegruppe

Bielefelder Tafel
dienstags 13–14 Uhr, bitte vorher anmelden bei Frau Leimkühler, Tel.: 0521/762257

Gemeinde ab 55

Frühstück
(findet zur Zeit nicht statt)
Spielekreis ab 55
Horst Schur, Tel.: 761021
Aufgrund der Corona-Schutzmaßnahmen kann der Spielekreis bis auf Weiteres leider nicht stattfinden. Sobald sich eine Änderung ergibt, werden die Teilnehmer telefonisch verständigt.

Ökumene

Ökumenische Bibellese
montags um 19.15 Uhr im
Kath. Gemeindehaus *(unter Vorbehalt),*
Bernhard Ameskamp, Tel.: 77444,
Doris Niedergassel, Tel.: 762456

Glauben im Gespräch

Vorübergehend: Gemeindepädagoge
Jochen Bunte (01522-7450415)

Sportgruppen

CVJM Boule
(unter Vorbehalt)
für gemischte Senioren
Rolf Dopheide, Tel. 762458
CVJM Kinderturnen (4–7 J.)
(unter Vorbehalt)
Iris Beckmann, Tel.: 7700801

Kinder und Jugendliche

Jugendarbeit
1. Montag im Monat, 20.00 Uhr:
MAK für die NB 09 in Milse,
dienstags, 14-täglich
19.30 Uhr: NAWUMI in Brake,
donnerstags, 18.00–20.00 Uhr:
Jugendtreff in Brake
(alle Termine unter Vorbehalt)

Musikgruppen

Joy for you
(Proben sind z. Z. nicht möglich)
Elke Dohna, Tel.: 9238929,
E-Mail: elke.dohna@web.de
Kinderchor
(Proben sind z. Z. nicht möglich)
Elke Dohna, Tel.: 9238929,
E-Mail: elke.dohna@web.de

Kirchenchor
N.N.
Posaunenchor
montags 19.00 Uhr,
Volker Panzer, Tel. : 0170/6683010
„KirchenBand“
Probezeiten nach Vereinbarung,
„Neue Blechwelle“
Probezeiten nach Vereinbarung
Volker Panzer, Tel. : 0170/6683010

In Anbetracht der Corona-Situation sind kurzfristige Änderungen jederzeit möglich. Über eventuelle Änderungen/Aktualisierungen informieren Sie sich bitte bei den Leiter*innen der Gruppen und auf unserer Website oder an den Schaukästen!

Mobilitas GmbH:

Der **Ambulante Pflegedienst** mit dem Schwerpunkt Palliativversorgung in Brake.

Der **Hospizverein Traumfänger** Bielefeld e.V. unterstützt Wünsche und Bedürfnisse der Sterbenden und ihrer Angehörigen.

mobilitas®
IHR PFLEGE- UND SOZIALTEAM
KOMPETENT & FLEXIBEL

Mobilitas GmbH:
Braker Str. 72,
33729 Bielefeld Tel: 0521-96754468
Hospizverein Bielefeld e.V.:
Tel.: 0521-96754468 oder E-Mail:
info@traumfaenger-bielefeld.de

Traumfänger
HOSPIZVEREIN

S t e r n

Vom Himmel gefallen
Tief gesunken
Ins Menschenall

Verloren in einer Krippe
Wo niemand sucht
Versteckt
Im gedroschenen Stroh
Der Leute

Bis ich ihn finde
Oder er mich
Und trage ihn
Behutsam
Damit nicht ein Strahl
Abbricht.
Und bringe ihn dir.

(Klaus Nagorni)

Wichtiger Hinweis zu Familien-nachrichten und Geburtstagen

Private Daten dürfen aus datenschutz-rechtlichen Gründen
nicht im Internet veröffentlicht werden.
Wir bitten um Ihr Verständnis.

Ihr Redaktionskreis „Blickpunkt".

Bitte beachten Sie:
Redaktionsschluss für den nächsten Blickpunkt 1/März 2021 ist am Mittwoch,

03. Februar 2021.

Bitte schicken Sie bis dahin Beiträge an die E-Mail-Adresse: kd.klatt@gmx.de oder an redaktionskreis-brake@gmx.de

Hinweis für die Verteiler:
Der Blickpunkt liegt voraussichtlich ab Samstag, 20. Februar 2021 bereit.

Jahreslosung 2021: Mit freundlicher Genehmigung der Plakatmission Bielefeld e.V.

Die Redaktion des Blickpunkt wünscht den Lesern und Inserenten ein gesegnetes Weihnachtsfest und ein gesundes Neues Jahr.

möbelwerkstätten
vinke
heidbreder

Im Alten Krug 6
33729 Bielefeld
Tel. 0521-76940
Fax 0521-771323
info@vinke-heidbreder.de

Inneneinrichtungen
Individuelle Möbel
Objekteinrichtungen

www.vinke-heidbreder.de

Lichtwerbung - Werbetechnik
Individuelle Lösungen für den professionellen Werbeauftritt!

www.infographik.de
Licht- und Leitsysteme
INFOGRAPHIK
Gewerbepark OWL
Bielefeld I Herford I Bad Salzuflen

Bäckerei
Sundermann

Wir backen für Sie!
Bei uns bekommen Sie auch Käse und Wurstspezialitäten, Obst und Gemüse – also „Frische aus einer Hand"!
– IHR BÄCKER –

Schuhmode
mit Qualität
HÖCKER
Gesunde Schuhe & Orthopädie
Beratung-Leistung-Qualität!
Braker Str. 60 · 33729 Bielefeld-Brake
Telefon: 0521 - 977 49 80 · Fax: 0521 - 977 49 81
hoecker@gesunde-schuhe.com
www.hoecker.gesunde-schuhe.com

Fritz und Gustav
Echterdiek
Beratung und Verkauf von Baumaterialien
Ihr Partner am Bau!
Baustoffe
Fehmarnstraße 2-6 · 33729 Bielefeld · Telefon (0521) 761017
Fax (0521) 771327 · eMail: echterdiek-baustoffe@t-online.de

GARTEMANN GmbH

- Bedachungen
- Industriedächer
- Klempnerarbeiten
- Zimmerarbeiten
- Asbestentsorgung
- Fassaden
- Gerüstbau

33729 Bielefeld/Brake

Grafenheider Str. 88a
Tel.: 0521 / 77 19 19
E-Mail: gartemanngmbh@bitel.net
Internet: www.gartemann-gmbh.de

PROVINZIAL
Die Versicherung der Sparkassen

Die Provinzial - zuverlässig wie ein Schutzengel.

Axel Heywinkel
Braker Str. 27
33729 Bielefeld
Tel. 0521/7708380
Fax 0521/77083838
heywinkel@provinzial.de

EHRLICHKEIT STATT FLOSKELN.

Wir kümmern uns. Mit Einfühlung, von Herzen. Lernen Sie uns kennen. Denn Trauer braucht Vertrauen.

BLEICHSTR. 221 • HOFSTR. 37
BRAKER STR. 101
www.bestattungshaus-bielefeld.de
Telefon 0521-3 75 68

BESTATTUNGSHAUS
Elbreder • Kley
Inh. Andreas Hudalla

Schausonntag!
Jeden 1.- und 3.
Sonntag im Monat
von 14 – 17 Uhr*
(* keine Beratung, kein Verkauf)

Braker Straße 12
33729 Bielefeld
Direkt an der B 61
Tel. 05 21/5 60 32-0
Fax 05 21/5 60 32-32

HolzLand®
Brinkmann

Ein großes Team von Gesundheits-fachleuten – immer für Sie da!

Denn wer sich wohlfühlt bleibt gesund...

... zuhause in Bielefeld!
BUSCH
APOTHEKE
BIELEFELD
BRACKWEDE • BRAKE • RUSSHEIDE
Busch-Apotheke Brake
Braker Str. 69 · 33729 Bielefeld
Tel. (0521) 76 10 73
Fax (0521) 76 38 86

Gut beraten in allen Bereichen der Maklertätigkeit

Immobilien- & Sachverständigenbüro für:

Marktpreiseinschätzung
Wertermittlung nach § 194 BauGB
Käufervermittlung
Grundstücksankauf

Schmidt Immobilien
Stapenhorststraße 59
33615 Bielefeld
Fon: 0521 / 94987631
www.schmidtimmobilien.com

alt & jung Nord-Ost e.V.
selbstbestimmt leben

Ambulante Pflege und soziale Hilfen in Brake

Alt und Jung Nord-Ost e.V.
Team Kerksiek
Braker Str. 111, 33729 Bielefeld

Telefon 0521 96200383
kontakt@altundjung-nordost.org
www.altundjung-nordost.org

www. praxis-requardt.de

Diese Kurse zahlt Ihre Krankenkasse*:

- **Aqua-Fitness**, 32°C
  Kurse für jedes Alter
- **Yoga & Pilates**
- **Senioren-gymnastik**

Physiotherapie Requardt
Husumer Str. 167 (Brake)
Tel.: 0521/76 22 23

*jede gesetzl. Kasse zahlt bis zu 85%

Informationssysteme

ST VITRINEN

ST-VITRINEN TRAUTMANN
GmbH & Co. KG
Grafenheider Str. 100
33729 Bielefeld

Tel: +49 521 97704 - 0
Fax: +49 521 97704-44
Mail: info@st-vitrinen.de

www.st-vitrinen.de

AMW

AMW-TECHNIK GmbH

Anlagenbau, Meß-Regeltechnik, Wartungen für technische Gebäudeausrüstungen

Heizung- Klima- Kälte- Sanitär- Elektro-Schaltschrankbau

Bornholmstraße 32, 33729 Bielefeld
Telefon (05 21) 9 77 49 83

ARMINIUS APOTHEKE

Walter Timmen e. K.
Waagestraße. 5 • 33729 Bielefeld
Telefon: 0521 - 98873373
www.apotheke-arminius.de

Miteinander leben, füreinander sorgen.
Wir können Ihnen helfen.
Lassen Sie sich beraten!

Rosen Apotheke

Walter Timmen
Stedefreuder Str. 6 · 33726 Bielefeld-Brake
Telefon (05 21) 76 12 33

alt & jung Nord-Ost e.V. selbstbestimmt leben

Ambulante Pflege und soziale Hilfen in Brake

Telefon 0521 7707868

Gerne nehmen wir auch ihre Anregungen und Ideen entgegen und bieten vielfältige Möglichkeiten sich ehrenamtlich zu betätigen. Wir freuen uns über Ihre Unterstützung.

Alt und Jung Nord-Ost e.V.
Team Brakhof

Brakhofstraße 16, 33729 Bielefeld
www.altundjung-nordost.org

BESTATTUNGEN NIEHAUS

VERTRAUEN ERFAHRUNG TRADITION

HEUTE SCHON AN MORGEN DENKEN

Mit einer Trauervorsorge sichern Sie sich eine würdige Bestattung und entlasten Ihre Angehörigen. Individuell an Ihre Ansprüche angepasst, beraten wir Sie und erarbeiten gemeinsam mit Ihnen Ihr persönliches Vorsorgekonzept. Nehmen Sie sich Zeit für Ihren letzten Weg.

Wir nehmen uns Zeit für Sie.

FEHMARNSTR. 10 ▪ 33729 BIELEFELD ▪ TEL.: 05 21 - 7 60 11 ▪ WWW.NIEHAUS-BESTATTUNGEN.DE

TAGESHAUS-BRAKE

www.tageshaus-brake.de

Teilstationäre Pflegeeinrichtung
Führen Sie ein selbstbestimmtes Leben in der eigenen Häuslichkeit und nutzen Sie tagsüber das Angebot der Tagespflege

Informationen erhalten Sie im

Tageshaus Brake
Braker Str. 115
33729 Bielefeld
Tel. 0521/9887117

Wir installieren Zufriedenheit...

Ernst R. Schmidt GmbH

Braker Straße 58 • 33729 Bielefeld
Telefon: 05 21 / 7 66 28
Mobil: 01 71 / 40 80 242

www.schmidt-installation.de

Kundendienst
Sanitär
Heizung

... seit 1908

Tabak
Zeitschriften
Papier
Fischer
WestLotto

Fischer GbR
Braker Straße 66
33729 Bielefeld
Telefon 05 21 / 76 27 57
Telefax 05 21 / 77 16 34

WEST LOTTO

WEST LOTTO

Garten Neu- und Umgestaltung • Pflasterungen aus Klinker-, Beton- und Naturstein
Zaun- und Pergolabau • Dach- und Fassadenbegrünung
Baumfäll- und Schnittarbeiten • Teichanlagen

Ihr Experte für Garten & Landschaft

Friedhofsgärtnerei
– Grabpflege
– Grabneuanlage und Grabgestaltung

Thomas Barndt
Gärtnermeister
Garten- und Landschaftsbau

Betrieb: Brinkholz 8, 33729 Bielefeld-Brake
Büro: Siedlung Grafenheide 28, 33729 Bielefeld
Telefon: 0521-77 18 85, Telefax: 0521-77 21 38, www.Barndt-Gartenbau.de

ELEKTRO JUNKER GmbH

Beratung - Verkauf - Kundendienst

RADSPORT JUNKER
Der Radsportprofi

- zuverlässig
- kompetent
- preiswert

Braker Str. 29 • 33729 Bielefeld-Brake
Tel. (05 21)7 69 10 • www.junker-it.com

Dipl.-Mathematikerin
LILLI TREBLER

STEUERBERATERIN

Mikadoweg 9
33729 Bielefeld
Tel.: (0521) 39 04 10

- Steuererklärungen
- Jahresabschlüsse
- Buchführung
- Besteuerung von Photovoltaikanlagen

www.steuerberaterin-trebler.de

Digitale Druckvorstufe
Buch-, Offset-, Digitaldruck
Weiterverarbeitung
Versandservice

Druckerei
Tiemann
GmbH + Co. KG

Grafenheider Straße 94
33729 Bielefeld
fon 05 21.9 77 15-0
fax 05 21.9 77 15-10
info@druckerei-tiemann.de

W. DEHNE
GmbH & Co.KG

- ABFALLENTSORGUNG
- ABSETZMULDEN U. CONTAINER
- ABBRUCH • PFLASTERARBEITEN
- BAUAUSSCHACHTUNG • KANALBAU
- KANAL- UND DICHTHEITSPRÜFUNG

Bl-Brake, Uferstraße 12-16
www.dehne-bielefeld.de
Tel. 76 062

*Digitale Passbilder sofort

FotoAst
FotoGrafik

Braker Straße 52
33729 Bielefeld
Tel. 0521-76 28 99
Fax 0521-77 19 11

*Fotoarbeiten, digital oder vom Negativ, aus unserem eigenen Fotolabor, ab 30 Minuten
*Digitale Bildbearbeitung
*Fotoapparate
*Rahmen und Fotoalben
...auch unter
www.fotoast.de
*Portraitaufnahmen
lassen Sie sich rechtzeitig einen Termin geben

Lönsweg 36
32139 Spenge
Tel. 05225-12 37
eMail: info@fotoast.de

SEIT 50 JAHREN
MODERNE HAUSTECHNIK

Seit 50 Jahren, inzwischen in zweiter Generation bietet Elektro-Wittenborn auf 200 m² Austellungsfläche kompetenten Service.

Elektro Wittenborn GmbH

- Beratung und Service für SIE auch zu Hause
- Elektro-Installationen
- Elektro-Fachgeschäft
- Hausgeräte-Kundendienst

Elektro Wittenborn GmbH
Sandstraße 76 • 32052 Herford-Elverdissen
Telefon: 0522170508
E-Mail: info@elektro-wittenborn.de
Online: **www.elektro-wittenborn.de**

Herausgeberin:
Evangelisch-Lutherische Kirchengemeinde Brake,
Glückstädter Str. 4
33729 Bielefeld
Sparkasse Bielefeld,
Kto-Nr.: 31111800
BLZ: 48050161
IBAN:
DE74 4805 0161 0031 1118 00
SWIFT-BIC: SPBIDE3BXXX

Gemeindehaus der Ev.-Luth. Kirchengemeinden Brake, Milse, Altenhagen
Gemeindebüro:
Sabine Brand,
Glückstädter Str. 4
Tel.: 76794, Fax: 9774611
E-Mail:
BI-KG-Brake@kk-ekvw.de
Neue Öffnungszeiten
ab 01.09.2020:
Mo.: 9.00 Uhr bis 12.30 Uhr
und 13.30 Uhr bis 17.00 Uhr
Mi.: 9.00 Uhr bis 12.30 Uhr
Do.: 9.00 Uhr bis 12.30 Uhr
Dienstag und Freitag
geschlossen

Hausmeister:
Karl-Heinz Obermeyer,
Tel.: 0151/40195157

Kirchenmusik:
Elke Dohna,
Tel.: 9238929,
Volker Panzer,
Tel.: 0170/6683010

Jugendarbeit:
Thomas Biele, Büro der Evangelischen Jugend Nachbarschaft 09 in Milse,
Gemeindeweg 8,
Tel.: 70687,
Mobil: 0152/21772533,
E-Mail:
nb09@kirche-bielefeld.de

Pfarrerin:
Frau Pfarrerin Schmuck
(ab 01.10.2020),
Tel.: 0151/15907485
E-Mail:
Petra.Schmuck@t-online.de

Diakon:
Manuel Pieper,
Ev.-Luth. Kirchengemeinden Brake, Altenhagen, Milse,
Glückstädter Str. 4,
33729 Bielefeld
Tel.: 0151/51149137,
E-Mail:
Manuel.Pieper@
kirche-bielefeld.de

Presbyterium:
Anke Beelenherm,
Tel.: 771617
Gisela Blomeier-Eichner,
Tel.: 05206/7053344
Detlef Greulich,
Tel.: 76498
Claudia Kendzia,
Tel.: 0178/3665608
Sigrid Kerschling,
Tel.: 763587
Hermann Niedergassel,
Tel.: 762456
Roswitha Wosnitza,
Tel.: 771349

Katholische Nachbargemeinde:
Maria Königin
und Heilig Kreuz,
Pfarrer: Blaž Kovač,
Tel.: 0521/16398843
Gemeindebüro
Tel.: 0521/16398840

Diakoniestation Ost:
Team Brake/Milse/
Altenhagen, Ambulante Pflege,
Pflegeberatung, Braker Str. 45a,
33729 Bielefeld, **Tel.: 7707908,**
E-Mail: dsost@diakonie-fuer-bielefeld.de

Telefonseelsorge:
Tel.: 0800/1110111,
für Kinder und Jugendliche:
Tel.: 0800/1110333

Redaktionskreis:
E-Mail:
redaktionskreis-brake@gmx.de
Horst Klatt,
Tel.: 7724777
E-Mail: kd.klatt@gmx.de
Manuel Pieper,
Tel.: 0151/51149137
Christine Koch,
Tel.: 771242
Gudrun Müller,
Tel.: 762141
Doris Niedergassel,
Tel.: 762456

Gestaltung und Titelbild:
Horst Klatt

Druck:
Druckerei Tiemann,
Grafenheider Str. 94,
Tel.: 97715-0